GEBOORTE-GOLF IN RODEN

Waar het sociale leven van Golfclub Holthuizen zich concentreert – links het clubhuis en rechts de boerderij met de pro shop en onder meer de karrenstal (foto's GOLF Benelux)

In volgorde van jaren komt in het Noorden eerst de Noord-Nederlandse (1950), vervolgens Lauswolt (1965) en dan De Gelpenberg (1970). Het heeft lang geduurd voordat dit drietal gezelschap kreeg. Maar met de komst van een openbare baan in Roden in mei van dit jaar is het trio een kwartet geworden. Op de baan speelt Golfclub Holthuizen.

De meest logische volgorde volgens de atlas om een golftrip in het noorden af te leggen, is Lauswolt, Roden, Noord Nederland en De Gelpenberg. Vandaar onze volgende stop bij Golfclub Holthuizen in Roden. Vanaf Lauswolt in Beetsterzwaag volgt u via de snelweg de borden Groningen. Men neme de afslag Leek-Roden, rijdt door Leek heen en gaat in Roden bij het eerste kruispunt linksaf het industriegebied in. Pas als u niet verder kunt, gaat u linksaf richting Peize en na enkele honderden meters ziet u de golfbaan en de bedrijvige

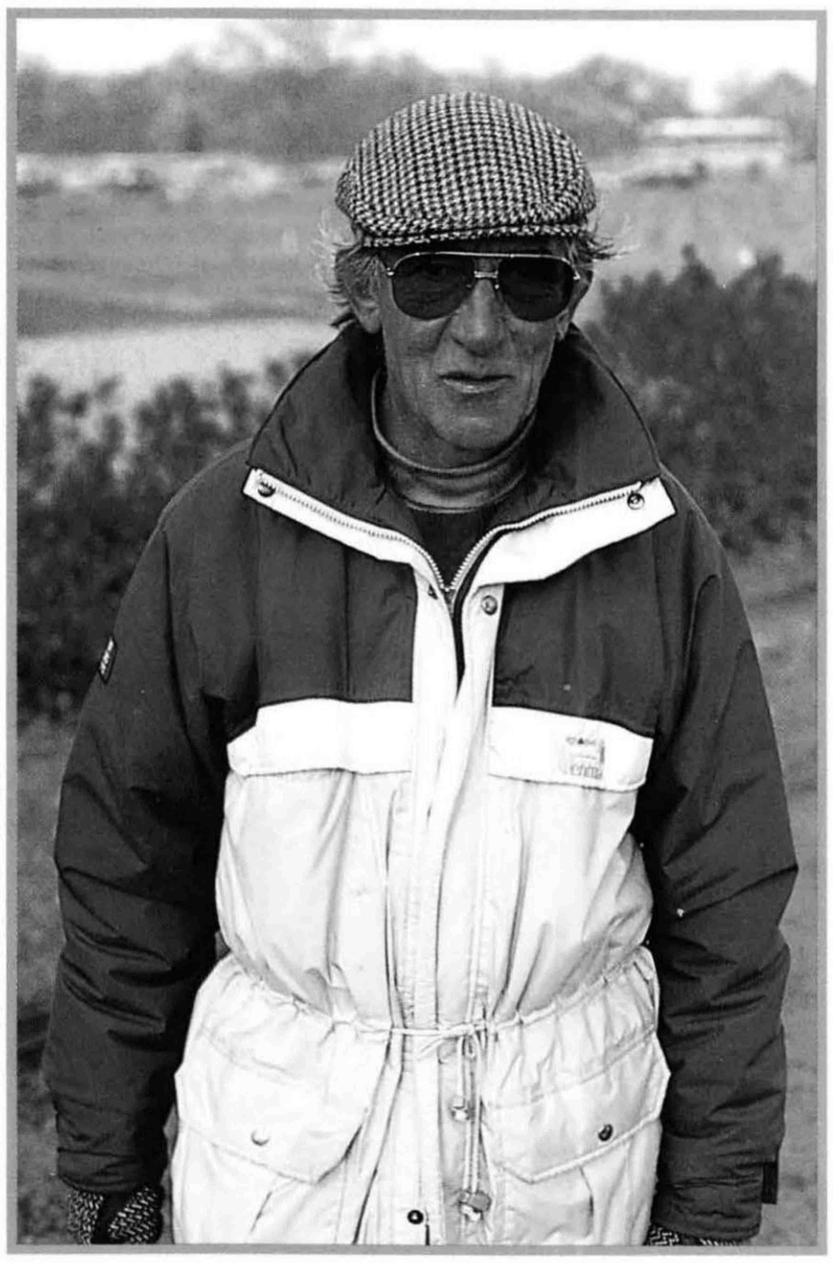

Piet Wijnen, een geslaagde Brabander in het noorden

BDO
Dijker Groep*

wenst de

Noord Nederlandse Golf & Country Club

geluk met de opening van de nieuwe 18 holes baan te Glimmen

* Een samenwerkingsverband van:
Dijker en Doornbos/
registeraccountants Internationaal:
Binder Dijker Otte & Co.
De Boer en Van Keulen/
belastingadviseurs
Van der Torn & Buningh/
organisatieadviseurs
GIS/Groep Informatiesystemen/
adviseurs voor organisatie en
automatisering
Buradi/accountants-
administratieconsulenten
GSD/groep Speciale Diensten/
pensioenen, subsidies

Groningen, september 1987,
Schweitzerlaan 2

Voor de ontwikkeling, aanleg en het onderhoud van golfbanen heeft Heidemij Uitvoering de juiste "swing" gevonden.

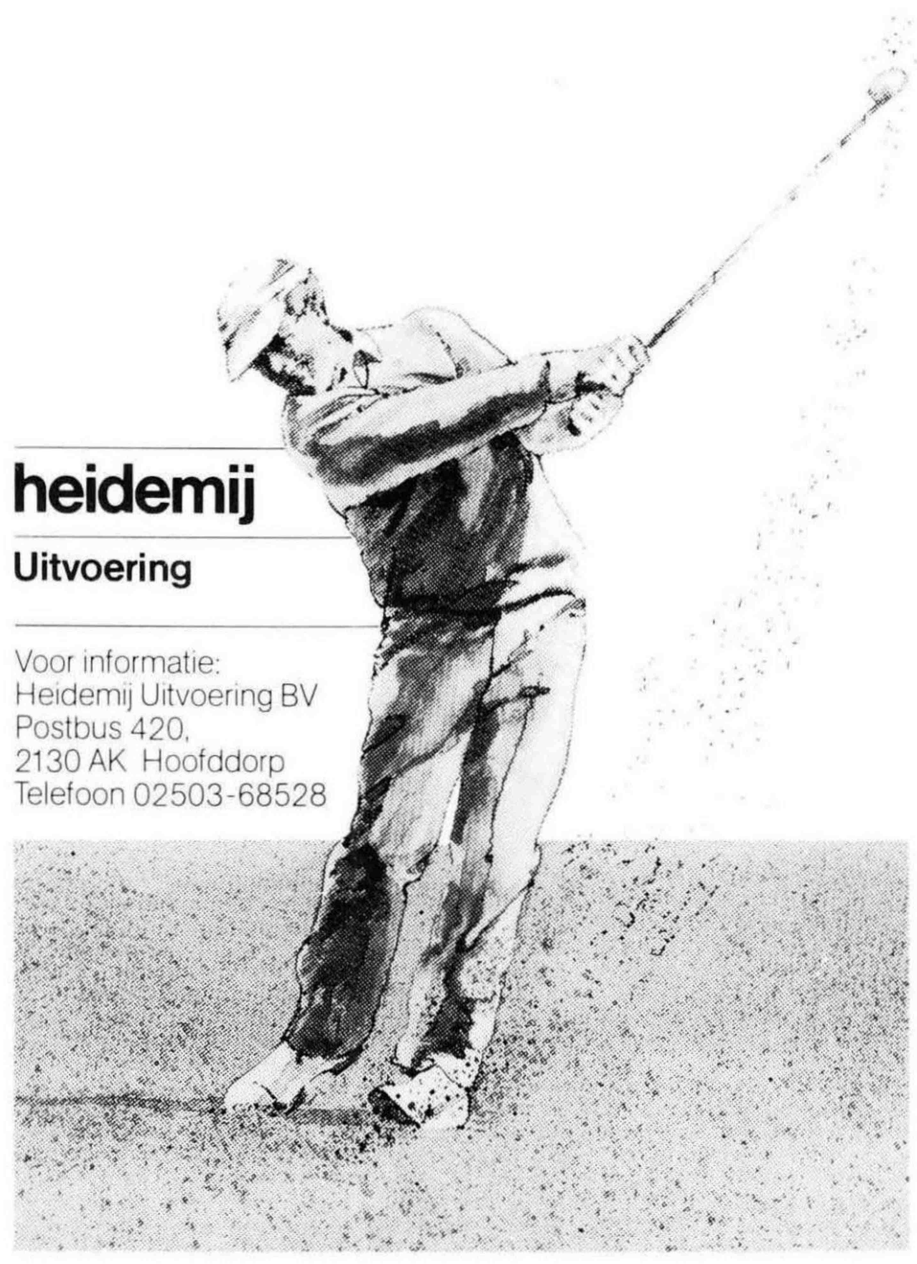

driving range vanzelf aan de rechterkant. Enthousiast begroet door Mister Holthuizen Himself, professional Piet Wijnen, begonnen we gretig aan ons volgende avontuur. Avontuur was het zeker, maar niet in positieve zin. Twee daverende klappen op de lange eerste hole en de bal bleek in een sloot dwars op de fairway te liggen. Meer rampspoed zou volgen. Na een goede drive boorde de bal zich in de fairway en werd enkele keren niet terug gevonden. Nu zijn we graag bereid om een bal aan een nieuwe baan te offeren, maar liever niet na een drive 'tussen de schroeven'. Ook raakten we één of twee keer de weg kwijt en moesten we de plattegrond op de gefotocopieerde scorekaart raadplegen om wegwijs te worden in de layout van de 9 holes baan. De greens waren zonder meer goed om op te putten, maar voor het overige verlangden we weer naar Lauswolt, of naar de volgende post, de Noord Nederlandse. Verwend als we zijn.

OVER TWEE JAAR DROOG

De eerste vraag die dan in je opkomt, is of sommige banen in het enthousiasme niet te snel voor het spel worden vrij gegeven. Welnu, we hadden de baan in Roden niet op een slechter tijdstip kunnen treffen. De baan ligt op weidegrond en de regen van de laatste weken had het terrein doorweekt gemaakt. Bovendien waren de meeste fairways midden in het stadium van de aanleg van een drainage-systeem. Al die opgravingen mogen dan het oog ontsieren, het is alleen maar bedoeld om het de leden en de gasten in de toekomst meer naar de zin te maken en het spelpeil uiteindelijk te bevorderen. In de zomer is de baan in een veel betere conditie geweest.

Golfers spuien al gauw kritiek, maar het is beter om eerst achter de reden te komen waarom een baan niet optima forma is. Eenzelfde geval hadden we de volgende dag op De Gelpenberg, waar op een stralende herfstdag in oktober de wintergreens in gebruik waren. Kritiek gaat dan over in milde teleurstelling als je hoort dat door de overvloedige regen de greens onder water waren komen te staan en behandeld moesten worden. Het valt dus allemaal best mee in Roden. Piet Wijnen: 'We zitten hier op laaggelegen weilandgrond. Het eerste jaar moesten we met lieslaarzen de baan op, daarna met laarzen en als het niet te veel regent lopen we hier over twee jaar op kurkdroge schoenen. De baan is nu nog een baby en moet eerst nog kind worden. De greens zijn al wel erg goed. Daar mogen we vooral Leo Kappen, de grasexpert, dankbaar voor zijn.'

Achter het buffet troffen we zijn vrouw Mia. De Wijnen's komen uit Brabant, maar houden al 11 jaar met groot enthousiasme stand in het noorden. Eerst 8 jaar in Lauswolt en nu in Roden, dat overigens niet in Friesland ligt, maar in Drente. Zij zijn dagelijks en ook vaak 's avonds bij het wel en wee van de club betrokken. Als lesgevend pro heeft Piet reeds 27 van de 305 leden aan een handicap geholpen. Hij maakt deel uit van de Regel en Etiquette-commissie en is tevens architect van de baan.

PECH DOOR IJZELREGEN

Initiatiefnemer van de baan in Roden is tandarts Ab Willems uit Drachten. Als ex-secretaris en lid van Lauswolt is hij al jarenlang bekend met golf. Zijn familie verpachtte in het weilandgebied tussen Roden en Peize een boerderij waarmee opvolgingsproblemen waren. De heer Willems zag zijn kans schoon en begon met de uitwerking van zijn plannen om er een golfbaan aan te leggen op een terrein van 18 hectare. Alleen een wijziging van het bestemmingsplan was nodig. In mei 1985 sloeg burgemeester Verkerk van Roden de driving range officieel open en een jaar later was het clubhuis klaar. Naast het clubhuis staat de intact gebleven boerderij, met daarin de pro shop en de karrenloods in de voormalige koestal.
De enige tegenslag voor de club kwam in de nacht van 1 op 2 maart dit jaar, toen de beruchte ijzelregen zo'n 80% van de pas geplante bomen onherstelbaar beschadigde. De bomen waren door de club aangeboden aan de B.V. die het terrein beheert en waarvan de heer Willems voorzitter is. Ook de golfbaan werd niet gespaard. Toch werd Golfclub Holthuizen nog diezelfde maand B-lid van de Golf Federatie. Begin mei konden de Commissaris van de Koningin, ir. A. P. Oele, en de voorzitter van de NGF, mr J. W. Verloop, de baan officieel openen.
Er is één greenkeeper in dienst, Johan Wieland, en de fairways worden gemaaid door mensen van het Werkvoorzieningschap Noord-Drenthe. Er is een beregenings-installatie voor de tees en de greens en een drainage-systeem voor de fairways is in de maak. Er zijn 305 leden en 60 aspirant-leden. Het gros van hen is tussen de 30 en 40 jaar. Het lidmaatschap kost *f* 110,— per jaar en het z.g. baanrecht *f* 600,—; voor jeugd is dit *f* 300,—. De greenfee bedraagt *f* 20,— op een werkdag en *f* 25,— op een zaterdag of zondag. Een aspirant-lid moet eerst lessen nemen en kan dan lid worden. Daarna functioneert hij in een besloten club. Van het begrip openbare baan wordt in de praktijk weinig tot niet gebruik gemaakt.

DE JAREN NEGENTIG

Het was ons al eerder opgevallen dat het op de nieuwe golfclubs in ons land op een andere manier gezellig is dan op de oude clubs. Het is er echter. In de omgang met nieuwe golfers gaat het erom **wie** je bent en in de omgang met gevestigde golfers gaat het eerder om **wat** je bent. Holthuizen vormt geen uitzondering op die constatering. De mensen zijn er aardig en gastvrij en de sfeer is er oprecht gezellig. De professional noemt voorzitter Jan van Dijk bij de voornaam en ze gaan als goede vrienden met elkaar om. Als de jonge aanplant wat extra Pokon krijgt en de bomen zo hoog zijn gegroeid dat de holes beter te onderscheiden zijn, dan kan het kind in de jaren negentig volwassen worden, Piet.

NUTTIGE ADRESSEN

Golfclub Holthuizen, Oosteinde 7, 9301 ZP Roden, tel. 05908-15103.
Hotel 'Het Wapen van Drenthe', Herestraat 1, 9301 AC Roden, tel. 05908-19192. Eén kilometer van de baan, richting centrum.
Hotel Restaurant Leek, Euroweg 1, 9351 EM Leek, tel. 05945-18800. Binnenkort komt dit hotel met een golf-arrangement.
Restaurant 'De Bitse', Schoolstraat 2, 9301 KC Roden, tel. 05908-16452. Restaurant in een oude boerderij; aanbevolen door de club.
Hotel-Café-Restaurant en Appartementenverhuur 'Jachtlust', Hoofdweg 22, 9307 PB Steenbergen, tel. 05928-56363.
Familiehotel Paterswolde, Groningerweg 19, Eelde, tel. 05907-5400. Golfarrangementen zijn in voorbereiding.

ALLE ACHTTIEN GOED

Van de Kop van Drente naar de Teen van Groningen is een korte rit via de snelweg en voert rakelings langs de hoofdstad Groningen. De Groningse golfers zijn trots, en terecht. Sindskort beschikken zij over de eerste 18 holes baan van het noorden. De bestaande baan en een nieuwe baan zijn handig in elkaar verweven.

De 11e is een van de nieuwe holes. Het water is een zijtak van de Drentse Aa, waar de visliefhebbers onder de golfers, verenigd onder de naam 'Dauw op de snor', eens per jaar hengelen.

Rijdend over de fraaie oprijlaan van Landgoed 'De Poll' herinnerden we ons een redactioneel commentaar in het Maandblad GOLF van jaren geleden. We stelden daarin het begrip Golf en Country Club aan de kaak en merkten op dat de toevoeging Country Club alleen gerechtvaardigd is als er naast golf sprake is van andere vormen van sport op die club. Enkele Golf en Country Clubs vielen daarbij door de mand, want ze hadden alleen een golfbaan. De Noord Nederlandse voelde zich aangesproken en verweerde zich met het volgende ludieke antwoord: 'Graag maken wij u er attent op dat het riviertje de Drentse AA door ons terrein loopt. Een kern van visliefhebbers van onze golfclub heeft die interesse gebundeld in de club 'Dauw op de snor'. Eens per jaar gaan zij hengelen in de Aa. De Noord Nederlandse is dus wel degelijk een Golf en Country Club.'
Ze zijn er dus niet gespeend van humor en dat was aan de sfeer in het clubhuis ook te merken. Toch hadden wij het er tijdens onze ronde hardnekkig over de Groningse Golfclub; de echte naam is zo lang, de Noord Nederlandse Golf en Country Club.

REGIONAAL BELANG

Helaas kon Z.K.H. Prins Bernhard op 22 september niet de officiële opening verrichten. Op het laatste moment was hij verhinderd. In een brief aan het bestuur schreef hij onder meer: '. . . Graag wil ik ook nog benadrukken dat u in het noorden een belangrijke bijdrage levert aan de vervolmaking van een infrastructuur, waarvan de betekenis veel verder reikt dan het sportieve aspect alleen . . .'
De volwaardige golfbaan werd nu geopend door de Commissaris der Koningin in Groningen, de heer H. J. Vonhoff. Hij zette de woorden van de Prins kracht bij door te zeggen dat een 18 holes baan in het noorden een randvoorwaarde kan zijn voor de vestiging van bedrijven. De Noord Nederlandse heeft de festiviteiten een week lang uitbundig gevierd. Een van de hoogtepunten was de show van Noel Hunt. Deze Engelse truc-golfer heeft dit jaar 5 of 6 shows gegeven in ons land en er vele nieuwe fans bijgekregen. Wat hen betreft komt hij volgend jaar vaak terug. Zijn tarief is 1500 Pond.
Een baan die van 9 holes is uitgebreid naar 18 holes blijft gevoelsmatig nog heel lang een twee maal 9 holes baan. Het is de vraag of dat in dit geval ook zo wordt ondergaan. De nieuwe holes zijn namelijk geïntegreerd in de oude holes. Holes 5, 6, 8, 11, 12, 13, 14 en 15 zijn aangelegd op het aangekochte terrein en sommige bestaande holes zijn gewijzigd.
Een schitterende hole was altijd de 9e, een dogleg par-4 met een vijver in de holte. Links om de bocht lag dan dat fraaie, statige clubhuis met rood dak, witte muren en rood-witte luiken naast de ramen. Deze parel is verloren gegaan, maar er zijn twee magnifieke holes voor in de plaats gekomen. Eerst is er de 9e, een par-3 waar de bal over de vijver naar een platte green moet worden geslagen. In juni is de green omzoomd met rhododendrons. De 10e hole gaat weer van het clubhuis vandaan en is een juweel van een korte par-4, die de nodige strategie vereist van de tee. Rechts in de rough staat het huis van professional Kees Visser, zijn vrouw Dinie en hun talentvolle golfdochters.

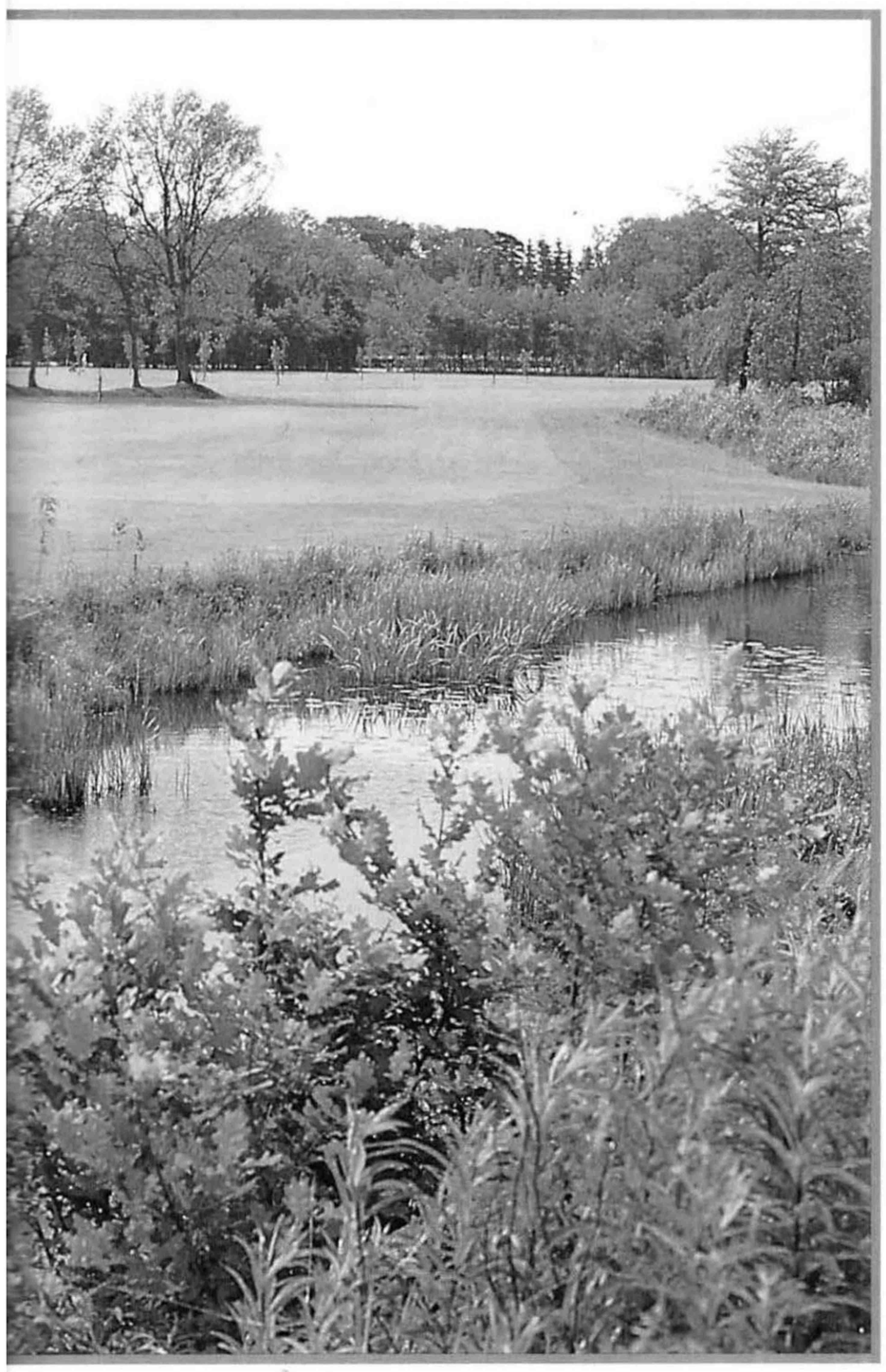

Het clubhuis, hoe mooi ook, kan geen hoofd meer bieden aan de 700 leden. Het zal worden uitgebreid, maar hoe is nog niet precies duidelijk (foto's Jan Buwalda)

Vooral op moderne golfbanen zijn korte par-4 holes het stiefkindje geworden. Als het maar lang is en als we met de tweede slag maar een hout nodig hebben, zo lijkt het parool. De nieuwe Noord Nederlandse vormt daarop een welkome uitzondering. Er zijn par-4 holes van 257, 307, 289, 287 en 321 meter. Een goede drive wordt zo goed als beloond met een par en is dat niet wat clubgolfers willen?

Evenwichtig parcours

De 3e hole, een dogleg met een grote rode beuk in de fairway, blijft heel apart, de nieuwe 5e en 6e hole moeten in de rough nog groeien, de 10e is reeds bejubeld en de 16e is zo'n mooie klassieke korte par-4, dat er alleen nog edelherten in de rough ontbreken. Niet dat de overige holes gemakkelijk zijn. Wat dacht u bijvoorbeeld van de 2e, een par-4 van 434 meter van de herentees. Eén meter langer en het was een par-5. Misschien wel de allerbeste hole is de 7e, een lange boshole met een hulstboom op de fairway. Of de 8e, een lange par-5 met een sloot 60 meter voor de green. Alles bij elkaar vormt het geheel van 18 holes een evenwichtig parcours, met vriendelijke holes en holes met een grimmiger karakter, althans wat het potlood en de scorekaart betreft. Zowel de par als de SSS voor heren en dames is 70. Een KLM Open zal er nooit worden gehouden, maar voor nationale wedstrijden is de baan zonder meer een goede test. Tijdens de landelijke Trophée Lancôme voor clubkampioenen vestigden Wouter de Bruyn Kops (Hilversum) en Cas van der Voorn (Eindhoven) het eerste baanrecord met 71. Liesbeth Koopman (Amsterdam) gaf het voorbeeld bij de dames met 74.
Hopelijk trekt met de eerste 18 holes baan in het noorden ook het spelniveau aan. Lauswolt had Marjan de Boer, De Gelpenberg heeft Ger Bazuin in de nationale subtop, maar de Noord Nederlandse had de laatste vertegenwoordiger in een nationaal team in de begin jaren '60. Dat was Jaap Noordhoff Jr, die met handicap-5 meespeelde in het Nederlands jeugdteam. Sindsdien is de spoeling dun vanuit de enige golfclub in Groningen.

Natuurmonument

Dezelfde Jaap Noordhoff werd tijdens de feestweek benoemd tot erelid van de club. Hij is de grote coördinator, stimulator en katalysator geweest van de uitbreiding, uiteraard in nauwe samenwerking met het bestuur. 'Het natuurgebied en ons streven naar het behoud van de landschappelijke waarden hebben er toe geleid dat wij een van de weinige Nederlandse banen zijn die de kwalificatie 'natuurmonument' bezit', zo schreef voorzitter de heer A. F. Onnes in zijn voorwoord van het programmaboek. Het hele landgoed 'De Poll' valt sindskort onder de natuurbeschermwet 1928. Het bestaat uit 17 ha bos en verder uit moeras, weilanden, vijvers en golfholes (lees: gras). Er zijn suikeresdoorns, berken, witte acacai's, zilveren populieren, western red ceddar, Spaanse aak, een tulpenboom en een Amerikaanse iep.
Voor de nieuwe holes zijn bomen overgenomen van een kwekerij; het gaat om meer dan 12 verschillende soorten, van de treurberk tot en met de valse christusdoorn. Met recht dus een natuurmonument, om nog te zwijgen van de konijnen, eekhoorns, reeën en vogels. De vogelclub Zuidlaren neemt het onderhoud en de controle van 50 vogelkastjes voor haar rekening. De aanleg heeft in totaal 1.8 miljoen gulden gekost. Dit bedrag werd voor het overgrote deel door de (toen) ongeveer 550 leden bijeengebracht. Ieder doneerde 500 gulden. Er was een verhoging van de contributie tot 1000 gulden per lid. Verder deed het bedrijfsleven een duit in het zakje en doneerde de gemeente Haren *f* 75.000 omdat de club zorg draagt voor landgoed 'De Poll', waarop de baan ligt. Er is een automatische sproei-installatie voor alle 18 greens en tees. Grof grind, gebruikt voor de opbouw van de greens en tees, kwam speciaal met een Rijnaak uit Zwitserland. Alle moeite lijkt niet voor niets geweest.

De moeite waard

Noord Nederlandse Golf en Country Club, Pollselaan 5, 9756 CJ Glimmen, tel. 05906-1275
Familiehotel Paterswolde, Groningerweg 19, Eelde, tel. 05907-5400. Fraaie locatie aan een meer. Beschikt over golf-arrangementen.
Postiljon Motel Haren, Emmalaan 33, Haren, tel. 050-347041.
Euromotel Groningen, Expositielaan 7, Groningen, tel. 050-258400.
Restaurant de Kastanjehoeve, Zuidlaarderweg 4, 9756 CH Glimmen, tel. 05906-1281. Enkele drives van de golfbaan. Voor goed eten en romantiek met uw favoriete mixed foursome partner.

N.B. Om technische redenen kon dit artikel over de Noord Nederlandse niet in het vorige nummer worden gepubliceerd.

TUSSEN AALDEN EN ZWEELOO

Aan de hunnebedden, plaggenhutten en heide – typisch Drentse verschijnselen – is in 1972 ook een golfbaan toegevoegd. Het was de eerste baan die door ZKH Prins Claus werd geopend. Nog datzelfde jaar sloeg hij ook de openingsdrive op de Noordwijkse. Evenals de Noord Nederlandse en Lauswolt is de Drentse Golfclub 'De Gelpenberg' een noordelijke baan die haar naam al lange tijd in het nationale golf gevestigd heeft.

De Gelpenberg ligt in zuid-oost Drente, niet ver van de grens met Duitsland. Om er te komen moeten westerlingen, komende uit Hoogenveen, richting Emmen de afslag Oosterhesselen nemen en doorrijden naar Aalden/Zweeloo. In Aalden de derde weg links inslaan en de oranje bordjes 'Golfbaan' volgen. Wij kwamen van Groningen en waren aangewezen op de snelweg langs Assen en de N31 van Beilen naar Emmen. Ruim voor de Drentse hoofdstad is er de afslag Zweeloo.

Het terrein van De Gelpenberg ligt tussen de suikerbietvelden. Eenmaal op de baan speelt men echter niet tussen de bieten, maar over en langs heide en tussen bomen. Het is het enige stukje bos in de nabije omgeving. De negen holes zijn stuk voor stuk echte golfholes en zijn van de ene green naar de volgende tee steeds gemakkelijk bereikbaar. Iedere hole ligt in een andere richting, waardoor de indruk ontstaat dat het parcours veel variatie biedt. Dat is ook zo. Bij 18 holes rond zijn er 5 middellange par-4 holes, 7 lange par-4 holes, een korte en een lange par-3 en een echte par-5. Er zit dus evenwicht in het parcours en dat geldt ook voor de rough, met z'n heide, jeneverbessen en diverse boomsoorten, waarvan vooral de witte stam van de berk opvalt.
Alleen de 4e hole heeft water, maar een kniesoor die deze vijver, zo'n 70 meter voor de tee, ziet. Vaak geroemd is de 9e – en dus de 18e hole. Deze heeft een enorme bunker dwars op de fairway, die alle te lange drives op de 9e (335 meter) en te korte tweede slagen op de 18e (378 meter) graag opvangt. Dit mini-strand is slechts een van de facetten die deze baan aantrekkelijk maakt om keer op keer te spelen. Met een afstand van 5867 meter (dames 5186 meter) en een SSS van 71 is de baan zeker geen walk-over.

GOED BESPEELBAAR

Als we de leden van De Gelpenberg mogen geloven hebben zij de beste greens van Nederland. Dat zouden we niet willen zeggen, maar het feit dat de baan een zandondergrond heeft, heeft zeker z'n voordelen. Nadat we waren weggeregend op de Noord Nederlandse troffen we er een goed bespeelbare baan, al hadden de greens te veel te lijden gehad onder de regen. In verband met een speciale behandeling waren de wintergreens tijdelijk in gebruik.
De leden hebben het op De Gelpenberg erg naar hun zin en verwelkomen hun gasten buitengewoon aardig. Het clubhuis, dat ook de shop van professional Wim Stevens onder het dak heeft, is groter dan het van buiten lijkt. Het heeft veel glas en dat moet ook wel, want het ligt midden tussen de bomen. De kleedkamers hebben voldoende ruimte en zijn schoon. Het is opvallend in hoeveel clubhuizen de bar zich midden in de clubzaal bevindt. De mensen die in gemakkelijke stoelen zitten, kijken van alle kanten tegen de ruggen aan van mensen die aan de bar zitten. Zou de centrale functie van de bar te maken hebben met snelle bestellingen en meer omzet? Met de bar in een hoek komen meer mensen tot hun recht. Het is een van de redenen, zo hebben we begrepen, dat het nieuwe clubhuis van 'Geysteren' niet helemaal in de goede aarde valt.

BINNENKORT 18 HOLES?

Op De Gelpenberg neemt de 19e hole ook een vooraanstaande plaats in. Achter het buffet staan Rita en Theo Kwant. Toen we Theo vroegen of er ook goede restaurants in de buurt zijn, antwoordde hij dat we maar beter hier konden blijven, 'want ik maak zo een lekkere tournedos klaar.' De rubriek 'Het Buffet' in het juni-nummer van dit blad had er een goede recensie over. De keuken biedt een aardige variatie, met onder meer een portie 'Nagelhout' als bittergarnituur. Dit zijn dunne reepjes vlees afkomstig van de heup van de koe. Het is gepekeld en heeft een sterke smaak. Theo Kwant haalt de delicatesse uit Duitsland.

Wim Stevens liet ons foto's zien van de baan tijdens de ijzelregen, die begin maart ook in zuid-oost Drente heeft huisgehouden. De regen, die binnen een paar uur de holes in een ijstuin veranderde, vormde zich als een soort isoleerlaag om de takken heen. De takken werden loodzwaar en een groot gedeelte bezweek onder het gewicht. Nog altijd zijn de overblijfselen zichtbaar. Sindskort heeft Stevens de Canadees Sandy Munro in opleiding als assistent-professional. In het clubblad 'Pitch' lazen we de reden van deze expansie: 'mogelijke uitbreiding van lescapaciteit voor leden van onze club tegen de achtergrond van mogelijke uitbreiding van onze baan.' Welke 9 holes club heeft tegenwoordig geen plannen om de baan te verlengen naar 18 holes?

De Gelpenberg is momenteel in onderhandeling met een belegger en het provinciaal Recreatieschap over 9 holes extra. Deze zijn gepland rechts naast de korte 3e hole. Daarnaast zou er een hotel komen met vakantiehuisjes,

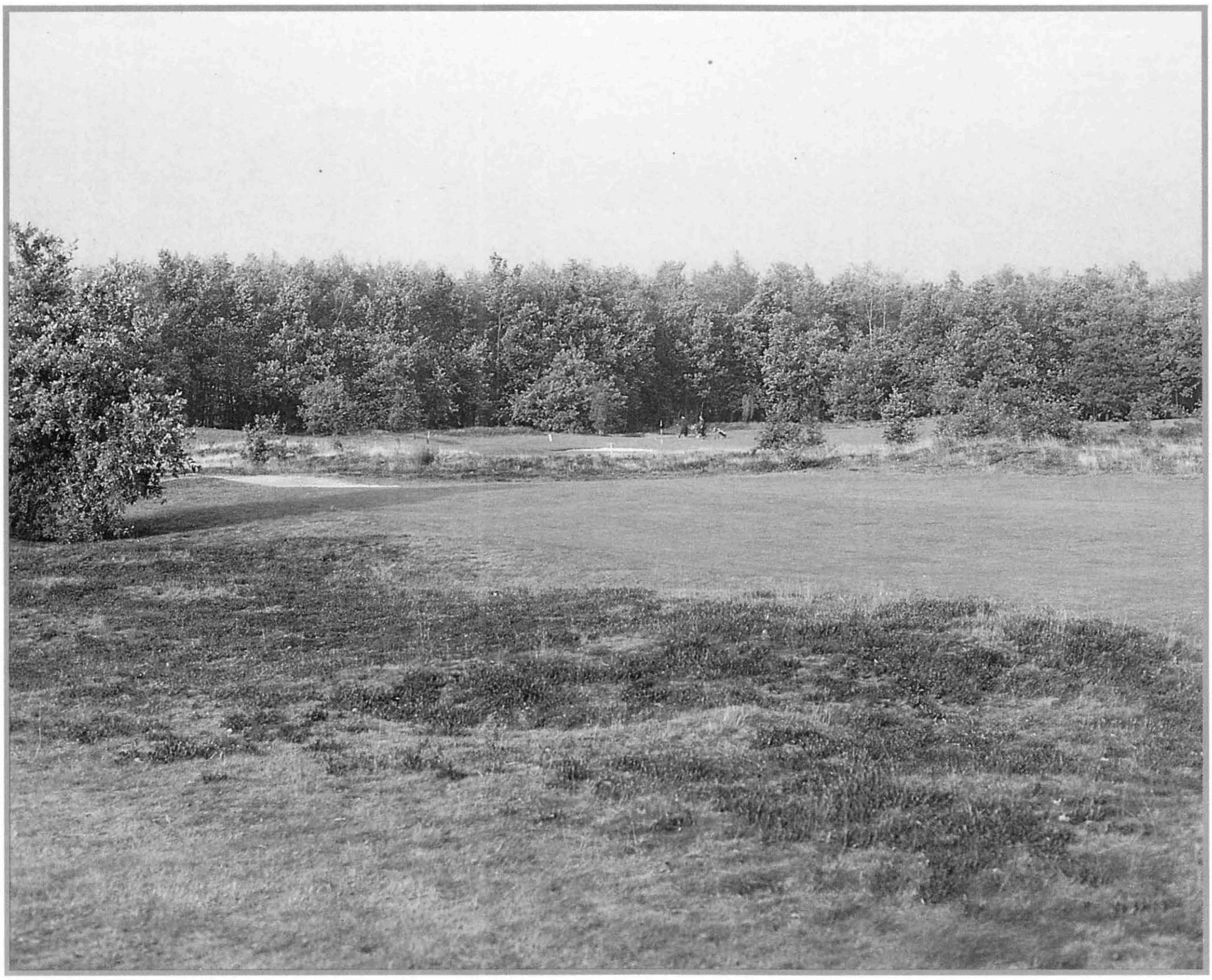

Eén met de natuur op de 9 holes baan in zuid-oost Drente

gericht op golfers. De huidige club zou in de toekomstige opzet de 18 holes baan gaan beheren, maar het hotel zou zelf een driving range en een pitch en putt baan aanleggen voor gasten die (nog) niet golfen. Het zal nog even duren, maar beetje bij beetje passen er steeds meer stukjes in de puzzel die als eindresultaat de uitbreiding moet opleveren.

Emilie Willemsen

Het zou niet de enige golf-uitbreiding zijn in dit gedeelte van het land. Er staan banen op stapel in Havelte, Ommen en Stadskanaal, alle drie plaatsen die zo'n half uur, drie kwartier rijden van Zweeloo verwijderd zijn. Golfers uit Drente kijken graag verder dan hun eigen provincie. Regelmatig spelen leden van De Gelpenberg vlak over de grens in het Duitse Lingen, waar een aardige 9 holes baan ligt. Wim Stevens had geen enkele moeite om twee golfreizen naar Portugal (november en maart) volgeboekt te krijgen. Er gaan zelfs al golfers uit Havelte mee.

Beste golfer van de club en tevens van het gehele noorden is al jarenlang Ger Bazuin, een accountant uit Stadskanaal. Hoewel een eindje in de veertig heeft hij zojuist kans gezien om zijn handicap weer te verlagen van 4 naar 3. Op zijn baan moet je van goede huize komen om dat regelmatig waar te maken. Juniorlid Emilie Willemsen werd vorige maand kampioene van het noorden en het oosten met 41 punten over 27 holes open Stableford. Waaruit blijkt dat een baan als De Gelpenberg goede golfers kan afleveren. Maar het mogen er altijd meer zijn.

Met wat meer spelers die op nationaal niveau meekunnen en met meer holes erbij kan Drente in de toekomst bekend worden om de plaggenhutten en de golfbanen. Een plaggenhut is tenslotte al gemaakt van 'divots'.

Het clubhuis van 'De Gelpenberg' (foto's GOLF Benelux)

Waar naar toe?

Drentse Golfclub 'De Gelpenberg', Gebbeveenweg 1, 7854 TD Aalden, tel. 05240-14426.
Hotel Habing, Aelderstraat 6, Aalden, tel. 05917-1251. Vlakbij de golfbaan.
Restaurant Rôtisserie 'De Bokkepruik', Kruisstraat 21, 7851 AE Zweeloo, tel. 05917-1857. Specialiteiten-restaurant in verbouwde boerderij.
Boerderij-restaurant 'De Gaffel', Odoornerweg 1, Valthe (Gem. Odoorn), tel. 05919-13536. Sfeervol restaurant in oude Drentse boerderij.