Algemeene Jaarvergadering en Nationale Kolfwedstrijden van den Nederlandschen Kolfbond.

De 80-Jarige bondsvoorzitter de ziel van het festijn.

Te Barsingerhorn, in de kolfbaan van het café „De Fortuin", werden Zaterdag, Zondag, Maandag en Dinsdag de jaarlijksche kolfwedstrijden van den Nederlandschen Kolfbond gehouden. De belangstelling was groot, vooral van de zijde der kolvers.

's Zondagsmiddags was, tengevolge van het bijzonder slechte weer, weinig publiek aanwezig, zoodat de officieele opening bijna uitsluitend werd bijgewoond door de deelnemers.

Allereerst werd het woord gevoerd door den voorzitter van de kolfclub „Barsingerhorn", de heer C. SMIT Gz., die allen een hartelijk welkom toeriep, in het bijzonder 't hoofdbestuur met den trouwen bondsvoorzitter, den heer Dr. G. C. van Balen Blanken. Spr. complimenteerde dezen laatste met het bereiken van den 80sten verjaardag en zeide, dat zoolang wij Dr. Van Balen Blanken tot bondsvoorzitter hebben, wij geen zorg voor den N. K. B. behoeven te hebben. (*Daverende bijvalsbetuigingen*).

Hierna verkreeg de heer VAN BALEN BLANKEN het woord en heette de trouwe leden die steeds aanwezig zijn om de jaarlijksche wedstrijden luister bij te zetten, hartelijk welkom. Spr. zeide op het programma te hebben gelezen, dat een „officieele opening" zou worden gehouden, doch spr. wil niet officieel worden, maar liever een vriendenwoord tot allen richten. Het is mij, aldus spr., een groot voorrecht en een bijzonder genoegen dit te kunnen doen in de kracht van mijn leven. Spr. herinnerde aan het heengaan van het hoofdbestuurslid, de heer Luneburg, van Goes, wat voor onzen bond een groot verlies is. Tevens bracht spr. in herinnering den grooten slag, die den bond heeft getroffen door het overlijden van den heer T. Kostelijk te Alkmaar, die een sieraad van den N. K. B. is geweest. Steeds trad hij als overwinnaar uit het strijdperk, doch steeds was men gaarne bereid tegen hem te spelen, al wist men vooruit het te moeten verliezen. Spr. zeide, bij zijn officieele vertegenwoordiging ten sterfhuize te hebben gezegd, dat het een benijdenswaardig man was, doch dat hij niet werd benijd.

Verder stelde spr. er prijs op, Barsingerhorn als het jongste kindje in den kring welkom te mogen heeten. Het is nog een kleine vereeniging, doch naar rang of stand wordt niet gevraagd, op het jaarlijksch kolffeest zijn allen gelijk. Spr. hoopte, dat de N.K.B. een hechten band van vriendschap mag vormen en met de beste wenschen voor de toekomst opende spr. de bijeenkomst.

Hierna werden de wedstrijden voortgezet, waarbij vank fraai spel werd te zien gegeven. Velen hadden een applausje in ontvangst te nemen voor een mooien goedgeraakten slag.

Maandagmorgen werd het Hoofdbestuur officieel ontvangen op het gemeentehuis waarbij door burgemeester BREEBAART en Dr. VAN BALEN BLANKEN een toespraak werd gehouden.

's Maandagsmiddag 2 uur werd de algemeene jaarvergadering van Hoofdbestuur met de afgevaardigden der afdeelingen gehouden. Aanwezig waren de afgevaardigden van 22 afdeelingen.

De voorzitter Dr. VAN BALEN BLANKEN verzocht allen op te staan, waarna spr. eenige woorden sprak ter nagedachtenis van de overleden Bondsvrienden T. Kostelijk, Lunenburg, Dirkmaat en De Boer.

Hierna heette spr. allen hartelijk welkom, in het bijzonder Burgemeester Breebaart.

Op voorstel van den heer BROUWER van N.-Niedorp werden de drie eerste aftredenden bij acclamatie herkozen.

In de vacature Middelbeek werd door de afd. Utrecht voorgesteld de heer J. G. van Laren, voorzitter dier vereeniging.

De heer MOLHOEKE, Goes, gaf den afgevaardigden in vriendelijke overweging dezen heer te kiezen, daar het een op en top vereenigingsman en sportman is. Ook het Hoofdbestuur zal een krachtige steun aan den heer Van Laren hebben.

Voor de vacature Lunenburg werd de heer M. J. Ridder, Koog aan de Zaan voorgesteld.

De heer C. BROUWER, N.-Niedorp stelde voor om deze heeren ook zonder stemming te benoemen.

Men besloot evenwel te stemmen en werden de heeren Ridder en Van Laren beiden met algemeene stemmen gekozen.

VOORZITTER feliciteerde beiden met hunne benoemingen, het Hoofdbestuur met de nieuwe leden.

De heer VAN LAREN dankte voor de gesproken woorden en voor het in hem gestelde vertrouwen.

Waarheen het volgend jaar?

De VOORZITTER deelde mede, dat een schrijven van N.-Niedorp is ingekomen dat men daar den wedstrijd wil hebben op dezelfde condities als te Barsingerhorn.

De heer ERO, Koog aan den Zaan deelde mede, dat, als men soms geen liefhebber voor den wedstrijd kon krijgen „Mik Wis" wel genegen was den Bond te ontvangen, doch men wilde dan gaarne met het H.B. in overleg treden.

De VOORZITTER zeide, dat het Hoofdbestuur een aanbieding, zooals van N.-Niedorp, waarbij reeds vooraf condities worden gesteld, niet kan aanvaarden. Het H.B. zal naar behoefte handelen al naar de omstandigheden zijn.

Ook „Gezellig Samenzijn" Zuid-Scharwoude, wilde den wedstrijd volgend jaar wel hebben, doch zou dan gaarne met het H.B. in overleg treden.

De VOORZITTER merkte op, dat het plan was om de feesten over 3 jaar te Goes te doen houden, wat dan gelijk valt met het 80 jarig bestaan dier vereeniging en het 50-jarig bestaan van den Bond.

„Rechtdoor" zegt alvast een bijdrage voor den volgenden wedstrijd van f 10.— toe.

Het hoofdbestuur gaf in overweging om den wedstrijd te doen houden bij een club, die nog nooit een wedstrijd heeft gehad en dat is in dit geval „Gezellig Samenzijn" te Zuid Scharwoude.

De heer ERO herinnerde aan de boete die op die vereenigingen wordt toegepast, die geen alg. verg. wenschen te ontvangen.

De heer MOLHOEKE, Goes, deelde mede naar aanleiding van het door den heer Ero gesprokene, dat het in de bedoeling lag, om gezamenlijk met Utrecht den wedstrijd te houden. De besturen zijn er in principe voor.

De heer ERO vroeg of het niet mogelijk was, dat „Utrecht" een zaal in het jaarbeursgebouw zou kunnen krijgen, als de eigen baan te klein is.

De heer VERMEER „Utrecht", antwoordde dat er reeds over gesproken is met den secretarisgeneraal van het Jaarbeursgebouw, doch het zal zeer moeilijk gaan. Het verzoek zou dan wel van het hoofdbestuur moeten uitgaan.

„De Ridder St. Joris" te Berkhout wenschte ook op de lijst te worden geplaatst voor een wedstrijd.

Men besloot, den volgenden jaarlijkschen wedstrijd bij „Gezellig Samenzijn" te Zuid-Scharwoude te houden. Zeer veel vereenigingen zegden reeds financieele bijdragen toe, waaruit de Voorzitter opmaakte, dat men allen van goeden wille is om samen te werken. Spr. waardeerde dit zeer.

Rondvraag.

De heer LEGUIT, Krommenie, vroeg of het niet mogelijk was, dat een club met een corps sajetspelers en met een corps gummispelers kon uitkomen.

Van verschillende zijden rezen hier bezwaren tegen.

De heer MOLHOEKE zag geen bezwaar, daar er verschillende prijzen voor sajet en gummies zijn.

De heer ERO was van meening, dat men precedenten zou scheppen.

De heer C. BROUWER, N. Niedorp, zeide, dat men propaganda wenschte te maken voor het sajetspel, zoodat de gelegenheid moest worden gegeven.

De heer J. SCHENK, Barsingerhorn gaf in overweging een onderafdeeling der vereenigingen voor sajetspelers te vormen.

„Togido", Krommenie was van meening, dat men beter apart kon uitkomen.

De heer C. BROUWER, N. Niedorp, zeide, dat het hoofdzakelijk om de sportiviteit ging, niet om het geld. Spr. stelde voor, om het in exceptioneele gevallen wel toe te staan.

De heer ERO: „MikWis", zou het betreuren als door deze, door den heer Brouwer voorgestelde regeling de vereenigingen „Togido" en „Mik Wis" zouden worden opgeheven.

Tenslotte besloot men, dat *niet met twee corpsen kan worden uitgekomen.*

De heer Jb. KRAAKMAN, dankte namens „Gezellig Samenzijn" allen voor de royale medewerking.

Na nog eenige opmerkingen over de regeling der wedstrijden, sloot de voorzitter de vergadering met een woord van dank voor de wijze waarop men spr. de leiding der vergadering gemakkelijk heeft gemaakt. Spr. hoopte dat allen hun gedachten en wenschen dienstbaar zullen maken aan de belangen van den Bond en riep hen een hartelijk „Tot Weerziens" toe.

Het Hoofdbestuur benoemde den heer M. J. Ridder te Koog aan de Zaan tot secretaris.

De wedstrijden waren intusschen voortgezet en te 6 uur vereenigde men zich aan het gemeenschappelijk diner.

* * *

Dinsdag was de belangstelling weer zeer groot.

's Avonds reikte de voorzitter, Dr. VAN BALEN BLANKEN, met toepasselijke woorden de prijzen uit, waarna men nog langen tijd gezellig bijeen bleef op den feestavond, welke door de medewerking van de plaatselijke vereenigingen, die muziek, zang en tooneelspel ten gehoore brachten.

Resumeerende kunnen we zeggen, dat deze wedstrijd reusachtig is geslaagd.

* * *

De uitslagen der wedstrijden waren als volgt:

Korpswedstrijd: 1e eereprijs, een zilveren wisselbeker, voor het corps met het hoogste aantal punten in de 3 series, gewonnen door „Recht Door", Alkmaar, met 439 punten. Daar deze vereeniging viermaal achtereen den wisselprijs heeft gewonnen, is deze thans haar eigendom geworden.

1e corpsprijs gummiballen, groote verguld zilveren medaille met 3 kleine zilveren herinneringsmedailles voor de spelers, gewonnen door „Recht Door", Alkmaar, met 439 punten.

1e corpsprijs voor sajetballen, groote verguld zilveren medaille en drie herinneringsmedailles voor de spelers, „Togido", Krommenie, met 380 punten.

2e corpsprijs gummiballen, groote zilveren medaille met 3 bronzen herinneringsmedailles, „Stavast", Bovenkarspel, 432 punten.

2e corpsprijs sajetballen, groote zilveren medaille met 3 bronzen herinneringsmedailles, „Barsingerhorn", Barsingerhorn, met 350 punten.

Personeele wedstrijd. In deze wedstrijd bestonden de prijzen uit kunstvoorwerpen, de 1e prijswinnaar kreeg tevens den wisselprijs, bestaande uit een grooten zilveren molen. 1e prijs J. Goet, Alkmaar met 162 punten, 2e prijs D. Dehueth, Bovenkarspel met 159 punten; 3e prijs P. Gelder, Oudkarspel met 157 punten; 4e prijs P. Molenaar, Zuidscharwoude met 155 punten; 5e prijs A. Berkhout, Zuidscharwoude met 154 punten; 6e prijs G. Mettis, Zuidscharwoude met 152 punten; 7e prijs T. Pranger, Noordscharwoude met 151 punten; 8e prijs C. Berkhout, Zuidscharwoude met 150 punten.

Aspirin-Tabletten
bij verkoudheden en rheumatiek
Weiger namaak en let er op dat op elke tablet het woord "Bayer" staat. Prijs 75 cts.

Juniores.

1e prijs gummiballen, een kleine zilveren medaille, C. Stam, Noordscharwoude met 77 punten; 2e prijs J. Smit, Barsingerhorn met 77 punten.

1e prijs sajetballen, een kleine zilveren medaille, H. Kuiper, Noordscharwoude met 69 punten.

Serieprijzen. Hiervoor waren de prijzen kunst-

Serieprijzen.

Hiervoor waren de prijzen kunstvoorwerpen en medailles.

Gummi. Het hoogste aantal in de eerste en tweede serie werd gemaakt door A. Eecen, Oudkarspel met 104 punten.

Het hoogste aantal in de eerste serie door P. Butter, Alkmaar met 55 punten.

De hoogste tweede serie werd geslagen door W. Kraakman, Zuidscharwoude met 54 punten.

Sajet. In de eerste en tweede serie werd het hoogste aantal punten behaald door Jb. Leguit, Krommenie met 101 punten. In de eerste serie door A. J. Molhoede, Goes met 51 punten. In de tweede serie door H. Ero, Koog aan de Zaan met 51 punten.

Bijzondere prijzen.

Hiervoor werden door verschillende vereenigingen en corporaties medailles beschikbaar gesteld.

De prijs voor het hoogste aantal in eerste en tweede serie van de leden van „Barsingerhorn" werd gewonnen door P. Kater met 94 punten.

De prijs voor de meeste twaalven in de eerste en tweede serie door J. Klopper, Bovenkarspel met 4 twaalven.

De prijs voor de meeste twaalven in de eerste serie door F. Blaauw, Noordscharwoude met 3 twaalven.

De prijs voor het hoofdbestuurslid met de meeste punten in de eerste en tweede serie door C. Balder, Noordscharwoude met 95 punten.

De prijs voor de meeste elven in de eerste en tweede serie door P. Vooren, Spanbroek met 5 elven.

De prijs voor de meeste elven in de eerste serie door M. van Zaane, Krommenie met 3 elven.

Schaken.

Correspondentie-adres C. de Galan, Herderinstraat 15 — Zaandam.

Z.S.C.-nieuws.

De vacanties zijn nu voor het meerendeel achter den rug en hoewel ook wij hopen, dat de zomer ons nog lang niet verlaten zal, is toch onvermijdelijk het winterseizoen aanstaande en daarmee voor ons het schaakseizoen. Een der beste voorbereidingen tot iets nieuws is het afwerken van het oude en het spijt ons te moeten constateeren, dat het volledig zomerprogram van de Z.S.C. nog niet is afgewerkt: er zijn nog leden, die een enkele partij moeten spelen, er zijn er helaas ook, die er nog meerdere voor den boeg hebben. Nog deze maand vindt de vergadering plaats waarin de winterwedstrijd geregeld zal worden, laat ieder nu zorgen daar met een schoone lei te kunnen komen. Wanneer allen daartoe hun best doen, dan komen we een heel eind.

* * *

Siciliaansche opening.

(Partij uit den wedstrijd Z.S.C.—Het Westen).
Wit: J. Jongendijk. Zwart: C. de Galan.

1.	e2—e4	c7—c5
2.	Pg1—f3	Pb8—c6
3.	d2—d4	c5×d4
4.	Pf3×d4	Pg8—f6
5.	Pb1—c3	e7—e6
6.	Lc1—e3	d7—d6
7.	Lf1—e2	Lf8—e7
8.	0—0	a7—a6
9.	Kg1—h1	0—0
10.	f2—f4	Dd8—c7
11.	Le2—f3	Pc6—a5

beide partijen volgen trouw de Scheveningsche variant van de Siciliaansche opening, precies volgens het boekje. Het zwarte paard gaat naar c4 om Le3 en pion b2 te belagen. Deze variant is reeds meer door ons besproken, zoodat we daarnaar kunnen verwijzen. We memoreeren even: Zwart heeft door open c-lijn kansen op den damevleugel, zijn stelling is gedrukt maar stevig. Wit heeft meer bewegingsvrijheid en zal zijn kansen op den anderen vleugel moeten zoeken. Hij kan dit direct doen, door zoo spoedig mogelijk g2—g4 te spelen en geen afruil toe te laten, of eerst zooals hier geschiedt zijn damevleugel „veilig stellen".

12. Dd1—d3. Gewoonlijk speelt men hier De1, vanwaar de dame beter naar den koningsvleugel kan. In beide gevallen verdedigt de dame Le3 en Pc3 en maakt plaats voor Tad1.

12. ..... Pa5—c4 dit moet nu direct geschieden, daar anders eerst Tad1 komt, waarna de Le3 heel goed naar c1 terug kan, terwijl hij nu de toren zou insluiten.

13. b2—b3. Hoewel met Lc1 de Ta1 opgesloten staat, achten we deze zet toch beter dan b3, daar zwart nu de looper afruilt, wat hem het bezit van de beide loopers verzekert en de witte aanvalskansen vermindert.

13. ..... Pc4×e3
14. Dd3×e3 Lc8—d7
15. Pc3—d1 Wel het beste. Er dreigt Tc8, terwijl het paard op c3 ook de c2 pion in den weg staat. Op e2 staat het paard minder goed, daar het dan zoowel Pe4 als Lf3 in den weg staat. We wijzen b.v. op de hoewel niet noodzakelijke, toch geenszins onmogelijke voortzetting. 15. Pc3—e2, e5; 16. f×e5, d×e5; 17. Pf5 (gedwongen), L×f5; 18. e×f5. Lc5 met de dreiging e5, waarna de looper, die slechts naar g4 of h5 kan aan afruil bloot staan, terwijl de dame al gedwongen is naar g5 te gaan.

15. ..... Dd7—c5. Nu wit verdediging van zijn damevleugel verkozen heeft boven aanval, wil zwart pogen afruil te forceeren, althans een open stelling te verkrijgen. Hij wil dit doen door e5 te spelen, maar daar dit opening van de f-lijn voor wit meebrengt, wil hij de dame afruilen, waarna wellicht het feit, dat hij de beide loopers heeft voordeelig uitgebuit kan worden. Op 15 . . . Tc8 volgt 16. c4 en na 16 . . . . b5; 17. Tc1.

16. c2—c4, nu dreigt 17. e5 van witte zijde, daar Pf6 nu niet meer naar d5 kan om b7 te dekken. Zwart is nu wel gedwongen tot

16. ..... e6—e5
17. f4×e5 d6×e5
18. Pd4—c2, na Pf5 moet zwart het voordeel van de beide loopers prijs geven (18. Pf5, D×e3?; 19. P×e7+!) door 18 . . . L×f5, maar hij heeft dan een vrije e-pion.

18. ..... Dc5×e3
19. Pd1×e3. Niet Pc2×e3, daar wit de velden b4 en c5, door de zwarte looper bestreken niet prijs kan geven. Zwart heeft zijn doel bereikt, maar de beide loopers staan nog ongunstig. De witte positie is gunstiger.

19. ..... b7—b5, met het doel daar afruil te forceeren voor wit met b4 en c5 in staat is het gebied van de Le7 in te snoeren. Wit gaat daar terecht niet op in.

20. Pe3—d5! Le7—d8
Het eenige, 20 . . . P×d5 geeft wit een sterke vrij pion, 20 . . . Ld6; 21. Tad1 of 20 . . . Lc5; 21. b4 en met tempowinst forceert wit een vrije c pion.

21. Tf1—d1? De dreiging 22. P×f6+ met 23. T×d7 was ook met Tad1 bereikt. Ofschoon wij de voorkeur geven aan e5 op 21 . . . . a5, 22. a3 met 23. b4. Nu krijgt zwart een kansje, dat hij dankbaar aanvaardt.

21. ..... Pf6—g4
Dreigt Pf2 +.

22. Pd5—e7+ op L×g4 volgt 22 . . . L×g4 met 23 . . , b×c4. De beide zwarte loopers komen dan spoedig in actie en belagen de witte torens en de 3 zwakke pionnen. Het eenvoudigste was wellicht Tf1, waarna zwart nog moeite heeft zich lucht te verschaffen. Nu krijgt hij dat door de afruil die volgt.

22. ..... Ld8×e7
23. Td1×d7 Pg4—f2+
24. Kh1—g1 Le7—c4
25. Td7—d5 Pf2×e4 +
26. Kg1—f1 f7—f5 het eenige.
27. Td5×e5. Na T×c5, P×c5, 28. L×a8, T×a8, behoudt zwart zijn pion. 27. L×e4, f×e4+; 28. Ke2, Tf2+; 29. Ke1 (29. Kd1, Ld4 met de dreiging Tf1 +), T×c2; 30. T×c5, b×c4, gevolgd door T×g2 (dreigt Tg1+) of 27. L×e4, f×e4+; 28. Ke1, Lf2+; 29. Ke2, b×c4; 30. b×c4, Tac8, 31. T×e5 (31. Pa3, Ld4; of 31. Tf1, T×c4; 32. T×f2, T×c2+!). 31 . . . T×c4 is alles schadelijk voor wit.

Zwart

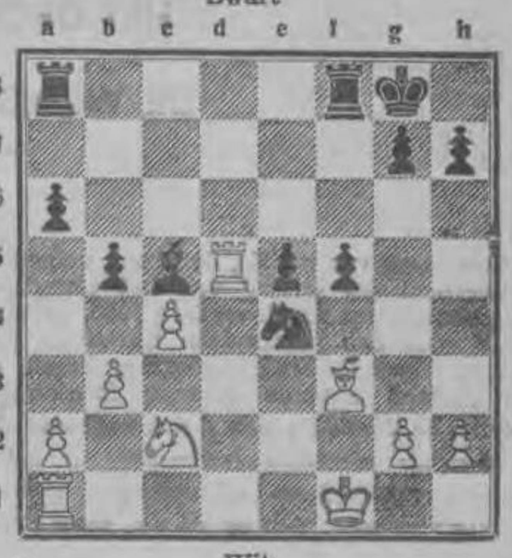

Wit

27. ..... Ta8—e8
28. Te5×e8 Tf8×e8
29. Lf3×e4. Er dreigde 29 . . . Pd2 mat! Op 29. Td1 volgt Pc3
29. ..... Te8×e4. 29 . . . . . f×e4 geeft een zwakke vrij pion
30. c4×b5 a6×b5
31. g2—g3, de dreiging 31 . . . . Tf4 + met 32 . . . . Tf2 lokte wit niet aan.
31. ..... b5—b4
32. Ta1—d1 f5—f4 een 2—1 pionnenmeerderheid is beter dan een 3—2 dito.
33. Td1—d5 Lc5—e7
34. Td5—f5 f4×g3
35. h2×g3 Le7—d6
36. Kf1—f2 Te4—g4
37. Tf5—f3 Ld6—c5+
Minder om het schaakje, dan wel om Pe3 te verhinderen.

38. Kf2—e2. Hier was de tijd verstreken en daar volgens reglement der D.O.S.-bekerwedstrijden afspelen niet mogelijk was, nam zwart genoegen met remise, daar Z.S.C. den wedstrijd toch verloor. Zwart staat o.i. beter. Na eventueel afruil (b.v. 38 . . . Te4+, 32. Pe3 enz.), beslist de pionnenmeerderheid op den koningsvleugel, terwijl anderzijds de zwarte h-pion naar voren kan rukken en aldus een vrije g-pion geschapen wordt. (*C.de G.*)

* * *

Oplossingswedstrijd.

Volgende week hopen we weer een begin te maken met het plaatsen van een serie van 15 problemen en lichte eindspelen, waaraan een oplossingswedstrijd verbonden zal worden. Nadere bijzonderheden zullen alsdan meegedeeld worden. We vestigen nu reeds de aandacht van eventueele deelnemers op de volgende rubriek.

* * *

Bekerwedstrijd demi-finale: W. Dekker—G. J. Hubach ½—½. Eerstgenoemde komt hierdoor in de finale. W. J. de Jong—C. de Galan afgebroken.

* * *

Clubavond elken Woensdag 7½ uur in de achterzaal van lunchroom Tromp, Westzijde, hoek Zeemansstraat. Belangstellenden zijn welkom.